昭和三年七月十日（火曜日） THE KEIJO NIPPO 第七千四百五號
京城日報 夕刊 七月九日（月）

準 七月十日ヨリ六日間 大賣出し 一割引 村木時計店

北平會議 益々重要性を帶ぶ

四巨頭の外更に ……各方面の權威者は加り

【北京八日發電】國民軍總司令蔣介石および中央執行委員戴天仇の兩氏は北平會議に出席のため北上の途につき、一方國民政府財政部長宋子文、交通部長王伯群の兩氏もすでに南京を發して何れも兩三日中に著京するはずであるが、外交部長伍朝樞氏は早くより來京してをり、こゝに北平會議は最高權力者を網羅し財政、交通、外交の責任者をも加へていよく重要性を帶びて來た

討議する議題

【北京八日發電】北平會議は益々注目を惹くに至つたが政府側の消息によれば北平會議は左の如き問題を討議するはずである

一、財政問題 （イ）財政統一（ロ）裁兵に伴ふ財政上の問題（ハ）軍備統一後の軍費問題
二、軍政地域に於ける稅制統一
三、交通問題 （イ）京漢、津浦、京奉、京綏四鐵道の管理統一（ロ）兵工政策と交通開發（ハ）奉天派に一掃されし車輛到充

蔣氏の主張で交渉を開始

―奉天派と正式に

【北京八日發電】張學良氏より派遣された正式代表王樹翰、邢士廉、米春林、徐祖貽の四氏は昨日すでに天津に到着し四巨頭會議の開催をうかゞひつゝあつたが、第二次會議において蔣介石氏は馮玉祥氏の多少の難色を排して東三省問題の政治的解決を主張し十分の誠意ある意向を示した結果遂に蔣氏の意見に同意し該代表等との交渉開始を決しその旨天津の代表者に通じた、これがため代表者等は九日若くは十日來京し主として蔣、馮の兩氏と折衝することゝなつた

蔣氏が引繼ぐ

【北京八日發電】天津附近に在留し國民軍に投降つた褚直隷軍その他奉天派各軍の處置に對して閻錫山氏と蔣介石氏との間に協議されて居たが、いよく國民革命軍總司令たる蔣介石氏これを引繼ぐ事に決定した

裁兵問題で 二委員會を設置

白崇禧氏から建議

【北京九日發】第四集團軍前敵總司令白崇禧氏は昨日巨頭會議に對し裁兵問題につき左の二委員會を設置すべしと建議した

國防委員會 軍長以上の軍事長官及び軍事委員會員を以つて組織し裁兵後の國防問題を討議す

兵工委員會 國防委員に財政、交通兩部長及び建設委員會委員を以つて組織し裁兵後の兵工政策實行方法を討議す

而して右建議に對して蔣、馮、閻、李四總司令は何れも國軍編成に關し一致して賛意を表したから結局右委員會の成立を見るべしとの説が高い

北平市民大會 決議文

各方面に通電

【北京八日發電】國民黨北平市黨部は本日の市民大會決議案として左の如く各方面に通電した

南京中央黨部に對し

一、各軍に命令し奉天系軍閥を迅に掃蕩せよ
二、即時不平等條約の撤廢を宣布せよ
三、段祺瑞、梁啓超、湯爾和、一八事件の監禁者を逮捕せよ
四、梁士詒【安福系】顧維鈞、羅文幹、張作霖部下の腐敗官僚を逮捕せよ
五、國民政府統治下に於て公職にあるものが阿片を吸へば死刑に處せよ

全國に對して

勞働機關休止

北伐祝賀會に參加

【北京七日發聯合】北京各勞働團體は七日北伐勝利革命烈士追悼市民大會に參加の爲休業したので七日朝から電車電燈電話の機關の運轉不可能となり電車は運轉を中止した

一、第五次全體會議を擁護せよ
二、南京遷都を擁護せよ
三、裁兵を擁護せしめよ
四、帝國主義に對し最後の戰を續けべし

反革命軍掃蕩の爲

第一集團軍出動

【北京九日發電】奉天主力軍の關外撤退後もなほ直隷の軍の殘黨が彭山、薊州、山海關附近に盤踞してゐるが、昨日の巨頭會議において閻錫山氏の提議した一切の反革命軍掃蕩策を承認したため第一集團軍の一部を以つてこれ等の討伐を行ふことゝなり、方振武軍および韓復榘軍が不日出動することに決定した

革命の成功は未し

意味深長な 馮氏の雄辯

【北京八日發電】閻錫山氏は本日北平に於て蔣、馮、李三總司令および各軍將領を郊外の軍部に招待し歡宴を張つた、席上、馮玉祥氏は講演に際し不平等條約撤廢されず、東三省問題解決されざる今日革命の成功を言ふ能はず、しかも尚ほ裁兵されず人民、苦痛尚も減少せずと沈痛にして意味深長な雄辯をふるつた

和戰何れにせよ 軍事行動はやめぬ

南軍尚ほ前進

【北京八日發電】支那側の消息によれば國民革命軍は奉天派に對し和戰何れの方策をとるとするも軍事的配置は忽かせにすべからずとしすでに第四集團軍總指揮下の白崇禧部隊は灤州に入り更に玉田衞道に進出せんとする情勢にあり、第三集團軍の騎兵第六師、第十二師、砲兵第七師は熱河に向つて前進し更に步兵六旅、騎兵一旅を準備隊として續行せしめた、一方奉天軍の撤退の後を追ふて第三集團軍の十一師は灤河の上流をこへて北進してゐる

馮氏南口に向ふ

犧牲者弔魂の爲

【北京九日發電】馮玉祥氏は先年南口における奉軍との大激戰の際多數の戰死者をだしたが今次入京に際して當時の犧牲者を弔ふことゝなり、九日午前五時西山を發し手兵全部を率ひて南口に向つた、このため北京西直門は非常な賑ひを呈したが蔣介石、閻錫山兩氏その他の將領も參つてこれに參加すべく、一方犧牲者のためには臨時列車を仕立てて慰靈祭を行つてゐる

支那の近情

天羽北京公使館書記官 けさ京城通過東上

政府よりの急電に接し急き東上の途にあり京城へ立寄られる北京公使館附天羽一等書記官は九日朝京城通過東上したが、車中出迎へた記者に對し次の如く語る

◇田中外相からの招電で東上するのかつて？嘘だよ、先方（北京）の情勢もまづ一段落を告げたので休暇を得て東京に行くまでさ、これが今度の眞相だよ、

◇北京の現在は去る六月三日張作霖氏が去り代るに閻氏の西山軍が入り、それより各南方の軍隊が續いてこゝに集り、秩序も次第に回復し、各住民も戰禍の難より免かれたといふので小康を得て居る、閻氏は警備總司令となつて安寧維持の確立に努力してゐる、又國民軍は戰地政務委員會を設けて北京の行政を行ふ事は勿論中央、地方の各種施設を充分に遂行しつゝある、從つて蔣氏が閻氏を追出さうなどと云ふ說も單なる說であり、當分は現在通り大丈夫であらう、ただ殘されてゐる重大な事は裁兵問題である、向ふには總選擧なく、議會もない故に政權爭奪の手段は『兵力』の如何にある、これは今後もその施行を注目する必要がある樣に思はれる、

◇東三省に南軍が兵を進める、即ち東三省を解決するには武力を以て南軍がこれにあたるかといふ說もある樣だが、自分は之は信じられない、南軍としてもこれ以上に戈を交へる事は好まぬであらう、そこで和平的解決だ、併し之には三つの條件を具備してゐなければならぬ、即ち『青天白日旗の揭揚』『三民主義』『政治分會の設立』等である、新聞の傳ふる所によると張學良氏の通電も非常におだやかであるから何等か妥協をして落着するであらう、なほ京城驛には生田內務局長、大村鐵道局長、矢島地方課長、戶田鐵道局理事其他數氏の送迎があつた

條約改正 南京派宣言

―昨日の詳報

【上海八日發電】南京政府は昨日午後條約改正に對する宣言を發表したがその全文は左の如し

南京政府は現代の狀勢に適合し國際間の友誼的關係を增進するため一切の不平等條約を撤廢し新條約を締結せん事を久しく期待し努めて來たが今や統一成り之が障礙を撤すべく尚前により在留外人の生命財產の保護を聲明する外一切の不平等條約を撤廢し新條約を締結する手續は左の如し

一、中華民國と各國間の條約で既に滿期となり居るものは當然廢除し新條約を締結する
二、滿期に至らざるものは正當の手續に依り新條約に改訂す
三、舊條約滿期となり新條約の締結に至らざるものは臨時辦法を適用す

條約改正辨法

【上海八日發電】國民政府の條約改正臨時辦法は左の如きものである

第一條 本條に外國外人と稱するは條約締結に至らざる國及び其人民を指す
第二條 在支外交官領事等は國際公法に依る待遇を受く
第三條 在支外人の生命財產は中國の法律の保護を受くべし
第四條 支那と外國との貿易に關しては國定稅則實施迄に現行稅則に依る
第五條 在支外人は中國人と同樣の納稅を爲さしむ
第六條 前條に規定なき事項は總て國際公法及中國法律に依り處理す

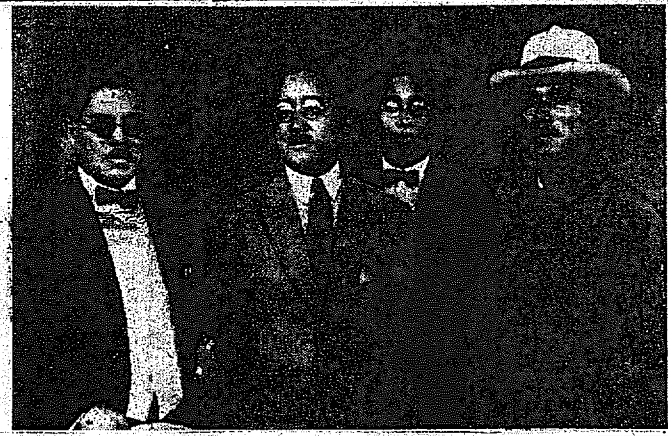

今朝京城を通過せる天羽北京公使館書記官
中央天羽書記官、左生田內務局長、右大村鐵道局長

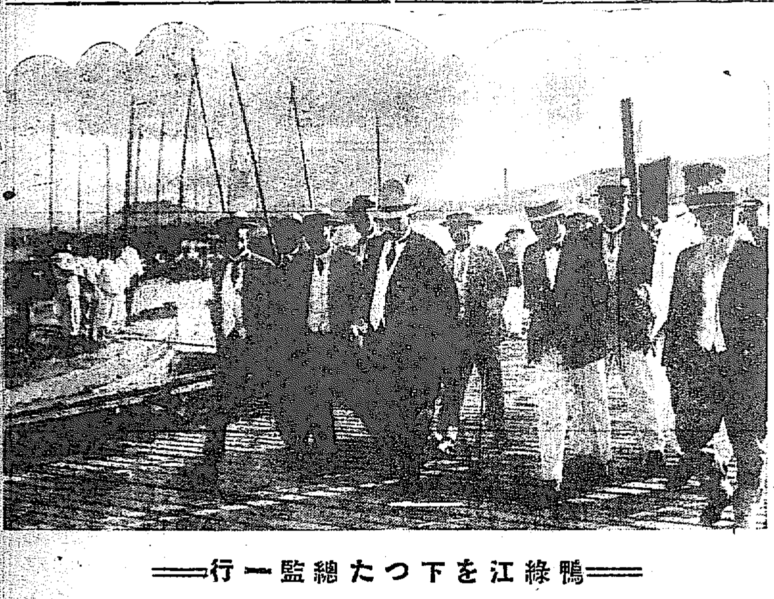

鴨綠江を下つた總監一行

西鮮巡視中の池上總監は八日義州方面の視察を終りプロペラ船に乘り下航し新義州に一泊した＝寫眞はプロペラ船より新義州桟橋に上陸したところ

移植民熱を煽るため 拓殖博物館を設置

東京に常設すべく

明年度豫算に經費を計上

【東京電報】內務省拓殖局では移植民事業の一として東京に常設的の拓殖博物館を設置するため右經費百六十萬圓を明年度豫算に計上する事に決した、即ちわが國民中には移植民地の事情に對する智識に缺くのみならず更に誤解するものが甚だ多くその結果國民の海外發展を阻害することが甚だしいので、まづ拓殖博物館を設置して移植民地事情を宣傳し國民の移植民熱をあふらんとするものである、なほ目下政府で調査中の拓殖省設置の曉は右博物館は拓殖省に移管さるるに至るものであると

植民地に高等警察設置

拓殖局で立案を急ぎ 來週までに實施

【東京電報】植民地高等警察設置に關する勅令案の一部はすでに法制局に廻附し殘余は目下拓殖局にて立案中であるが、來週までには實施の豫定である

山東部隊の撤退及び整理

十日正式に發令の筈

【東京電報】山東の狀況に急變を生ぜぬ限り來る十日定例閣議決定後田中首相は赤坂離宮に參內、第三師團の一部撤退およびこれに伴ふ同師團編成替に關する大綱方針を奏上御裁可を仰ぎ、引續き鈴木參謀總長も伺候、同じく上奏、具體的實行方法の御裁可を仰ぎ、直に安滿第三師團長あて正式發令をなすはず。

京津方面の豫後備兵

約一千名も同時に近く歸還

【東京電報】京津方面にある第三師團管下の豫後備步兵第十八聯隊、名古屋野砲兵第三聯隊の一個大隊、その他は同方面の形勢も目下靜穩に歸し且山東第三師團もあかついたのと同時に整理をなすを便宜とするので、これと同時に整理を行ひ、豫後備兵約一千名を歸還せしむる

山梨總督 昨夜東京發

京城着は十五日夕

【東京支局特電】山梨總督は依光秘書官を從へ八日午後九時半五分東京驛發歸任の途についた、途中熱田、宮島に下車參拜の上十五日京城着の豫定

山梨總督は八日午後九時二十五分東京驛發歸任の途についたが、十日午後十一時下の關着十一日午前八時釜山から馬山、佛國寺、慶州、大邱を視察し十五日午後七時四十分京城驛着のはず

政務總監は十日朝歸任

西鮮巡視中の池上政務總監は十日午前七時五分京城驛着汽車にて歸任のはず

外務次官後任 吉田茂氏か

【東京電報】松平大使の英國轉任と出淵次官の駐米大使榮轉は既に三日中に正式決定あるべく、これと同時に外務次官の後任には目下赴任中の瑞典公使吉田茂氏が起用さるるであらうと

メリニコフ氏 豫定を變じて歸國

【ハルビン八日發電】滯在中のモスクワ政府極東副長メリニコフ氏は旅程を變更し九日歸國する事となつた

ホノルルの米人 十一名佛教に歸依す

【ホノルル七日發】ホノルル米人智識階級十一名は佛教に歸依し日本派本願寺今村監督の手によつて入門式を擧げる事となつた、右十一名は教員、會社員新聞記者及び大學生等で內四名は婦人である

朝鮮兵備充實 東上代表の奔走

北上中の運動委員會代表は六日田中總理大臣、政友會幹部、坂谷男等に會見、朝鮮の兵備充實に關し陳情したと（東京特電）

越境部隊 順次撤退

一部は八日、主力は九日

國境山大佐は臨江縣通溝において七日支那官民有力者と會見懸案の馬賊事件もほぼ解決したるを以つて越境部隊は順次撤退する旨を通告する處あり、この結果現在の駐屯部隊の一部は八日に主力は九日に對岸へ撤退することになつた

なつた、右は列國の對支關係、特に宇垣派一派の策動による政局の急轉につき本國政府に具申しこれが對策を講究するためであると

フーバー氏愈よ辭職

七日辭表を提出

【スペリオル（ウイスコンシン州）七日發聯合】商務長官フーバー氏は共和黨大統領候補指名に當選し最後の決勝戰も近づいたので同地に避暑中の大統領クーリッヂ氏の手もとへ七日辭表を提出した

心細い朝鮮の燈臺

「世界第三の海難國日本」

世界各國における船舶遭難の比率は百噸以上の汽船の總噸數から見て既往八年間の統計では第一ギリシャ、第二スペイン、第三日本の順位で、日本は一、五パーセントの比率だといふが、英、米、獨、佛等の船數噸數の多い國はその比率極めて少く僅に〇、三二パーセントに過ぎない、船舶遭難の比率が航路標識の設備いかんによることの多いのは勿論で、標識一に對する海岸のマイル數は世界各國に比して日本が最も長く朝鮮支那も劣り、朝鮮の如きは最も貧弱で標識一つで八十五マイルの海岸線を守つてゐる狀態である、猶標識の光達距離を十五マイルとして朝鮮沿岸の航海では前にも後にも燈臺を見ることの出來ぬ區間が三分の二もあるとは心細い限りである

京城府社會事業補助

京城府內における社會事業團體へ昭和三年度事業補助として京城府より補助せる團體およびその金額は左の如くである▲六百圓和光教園▲三百圓京城佛教慈濟會▲六百圓京城保育院▲六百圓鍾路保育園京城支部▲二百圓向上會館▲六百五十圓京城天主教會孤兒院▲六百圓京城聯合青年團▲百圓保姆會▲六百圓救世軍育兒ホーム▲四百圓セブランス病院▲二百圓朝鮮社會事業研究會

外に京城保育院に對し孤兒收容所新築費として金一千圓を補助した

釋放者保護 語標募集

大阪控訴院管內に設立された保護事業研究會はこのたび京城覆審法院管內の賛同を得て釋放者の保護に關する標語募集をなすことゝなつた募集規定および賞金は左の如し

一、保護標語は斬新にして簡潔なる語句に限る
二、各地募集締切は八月十日とし應募者は京城刑務所宛標語を送付すること
三、本會は各地より優秀標語に對し斯道の權威者に依頼して嚴正なる選拔調査を爲し本年保護デー（九月十三日）に應用し得らるゝ樣發表す
四、選拔標語に對しては左の賞金を附與す
一等 金百圓
二等 金五拾圓
三等 金貳拾圓

大阪控訴院管內保護事業研究所

會

朝鮮體育協會 第二回夏季練習會開催の打合會を十二日午後五時銀行集會所で開催

人

◇有賀光豐氏（殖銀頭取）九日午後十時二十分發にて東上旅程三週間
◇今井賴氏（殖銀秘書課長）同上
◇上田文三郎氏（東拓事業課長）九日朝入城二日間滯在十一日滿北鮮各支店視察
◇井上幾太郎大將（陸軍航空本部長）十日朝八時五十五分着列車にて入城
◇鳥井百三氏（朝鮮軍々醫部長）衛生査閱の爲十日夜發鎭海釜山に出張十五日歸任の豫定
◇今井伍介氏（貴族院議員）今朝七時五十分元山より入城朝鮮ホテルへ
◇富田儀作氏（實業家）鎭南浦より八日朝入城
◇富永文一氏（保安課長）十日午後七時四十分歸任の筈
◇渡邊定一郎氏（京城商業會議所會頭）十三日夜歸城の豫定
◇大島勝太郎氏 六日より京城日日新聞社營業局長に就任九日挨拶のため來社
◇總督夫人 十三日午後九時二十五分東京發十五日朝釜山上陸直ちに北行金泉にて總督と同行同日午後七時四十分京城驛着入城の筈

あすの天氣（10）

高氣壓は本邦南東海上に在つて其の尖端は半島の北部にまで突出し滿洲方面には勢の弱い低氣壓がある、全鮮所々に降雨あり一般に天氣は惡い明日も曇つて夕立の模樣がある

豫報 曇驟雨

氣溫	九日午後	八日
	二六・〇（最高）	三一・三（最高）
	一六・八（最低）	二〇・〇（最低）

『紫頭巾』今日休載

中元贈答品に適當な 金扇味淋 大阪住吉 前田酒造株式會社

日本卓上糊元祖 不易糊 新案特許の不易水糊 最新式卓上水糊は本品なり 一、特許により液の多出、逆出の憂なし 一、海綿の腐敗なく經濟的である 一、價格が低廉である 海綿の固まらない 本品はノビよく香氣馥郁として固着力絕大なり 銀行、會社、學校等へ特に推奬いたします（全國文具店、雜貨店、紙店にあり） 唐墨以上に書築(?)ける不易墨汁 つやくした墨色乃あざ事務用、習字用、廣告ビラ書き用マーク捺用等に最適品であります 東京 大阪 不易糊工業株式會社

內服にて發毛する ゲンカ 玄華 ノーシン！ノーシン！頭痛に「ノーシン」 適應症 圓形禿髮症（ゼニハゲ）壯年性禿髮症（ワカハゲ）結髮性禿髮症（婦人カミゾリハゲ）其の他一般脫毛症 全國一流藥店ニ有 說明書贈呈 東京日本橋區馬喰町二ノ三 日明製藥所 工場 小倉市日明

受驗講習會 自七月廿三日六週間 四先生 福岡市大名町 英數學館

お百姓の家で 血腥い殺傷沙汰

妻と母を撲殺して 犯人は實父から毆り殺さる

京畿道一山驛より三里離れた片田舍、京畿道高陽郡松浦面九山里の百姓家に八日午前二時頃血なまぐさき殺傷事件があつたことは既報したが、急報に接した西大門署では八日午後一時十五分京城驛發の列車で原署長は細口司法主任以下刑事二名を從へ現場に急行し、京城地方法院檢事局より出張した金檢事の指揮にて取調べた結果、左の事實判明し原署長は同夜一先づ歸署、司法主任は引續き關係者につき取調べを續行中である。

口論の果てに 先づ妻を殺す

更に實母を殺害 實父と長女を傷付く

兇行の現場は九山里の百姓家張貴[illegible]方のオンドル間で

同家 には被害者のほか妻金氏（[illegible]）父張相卜（[illegible]）母皮氏（[illegible]）長女鶴[illegible]（[illegible]）もとほかに娘二人の七人暮しで、家計は豐かならず此夫婦の間には常に口論の絶え間がなかつた。八日夜は悶熱しき雨夜で夫婦は午後十一時頃より例の如く口論をはじめたが興奮は午後二時頃に至り突然精神に異狀を來たし附近にあつた洗濯用の丸棒をとると見るまに、いきなり妻の肩間および頭部を亂打して即死せしめ血に狂つた彼は驚いて逃れんとする長女鶴[illegible]の背後から肩先へ一擊を加へて人事不省に陷らしめた上この物音に不審を抱いて這入つて來た實母皮氏の頭部を一擊して即死させ、さらに怪しみながら驅けつけた實父相卜にも襲撃せんと擊ちおろしたが狙ひをはづれたので實父ははじめてこの兇行を知り

附近 にあつたチゲの[illegible]をもつて兇行者の頭部を毆打したのでさしもの彼も昏倒し實父はその隙に繩をもつて縛りあげ梁に釣り吊げたので兇行者は午前十時頃絶命した。

長女は今日中に死亡するだらう犯京城まで連れて來られるなら救へるから父親と長女とを赤十字病院に入れてやりたいと思つてゐる、事件はこれ以上複雜はしてゐない

處分は 檢事に仰ぐ

同情し乍ら 原署長語る

右に關し原署長は語る 同犯人はすでに死亡し父親は實子を傷害死に至らしめたものではあるが事情が事情ゆゑ處分は檢事の意見にまつより外はない

連絡船 なやむ

【釜山特電】雨季に入つたので朝鮮海峽は濃霧多く船舶は航海不便を感じて居るが八日朝入港の關釜聯絡船はこれがために約三十分延着し午後六時半入港の聯絡船も濃霧のため針路を誤り洛東江口加德島沖合まで行つて引かへし二十分遲れた、濃霧は雨模樣を帶び海峽沿岸一圓は降雨あり險惡しい天候であるが兩三日中には晴天となる觀測である

若者を轢傷

京城タイガー自動車部運轉手金昌成（[illegible]）は八日午後九時五十五分頃京二八五號自動車を運轉府內仁寺洞一七三番地附近を疾走中、內資洞鄭[illegible]發明（[illegible]）と衝突し鄭は頭部に治療二週間の裂傷を負ひ武德原成醫院に收容された

京城驛構內で 怪漢を捕ふ

本町署の網にかゝる 貨物拔取り犯人か

最近京城驛貨物ホームに盜難事件が頻發としておこるにかんがみ警戒して本町署では嚴重に取調べ中のところ八日午後四時五十分ころ同驛構內の貨物到着ホーム構內の貨物取扱ひ所を巡查が偵察中、貨物運送店取扱ひのミイドン玄米を窃取せんとする怪漢あるを所入口において發見し直に逮捕取調べたる處この者は高陽郡龍江面孔德里三七九番地荷車挽鄭今復（[illegible]）といふもので驛構內の窃盜事件の多い今日同署では余罪取調べ中である

節子姫を中心に

六日午後一時から青山の女子學習院常盤會館で卒業生並に在學生の集まりである常盤會主催のもとに松平節子姫をお迎へして榮ある秩父宮家との御婚約を寿ぐ歡迎會の集ひが催された（寫眞はお出迎への校友に會釋されながら入場される節子姫）

濟衆病院 全燒す

少年二人の 惡戲から

【新義州特電】八日午後五時頃新義州彌勒洞町濟衆病院より發火し同院を全燒、七時頃鎭火したが、原因は同院の雇ひ少年二名が藥局に入りアルコールに火をつけて惡戲した爲で二名共瀕死の重傷を負ひ道立醫院に入院手當を施したが一名は同夜死亡し、一名は危篤の狀態である、損害約三萬圓なほ同院は新義州唯一の病院で最近設備をよくしたばかりでこの災厄にあつたものである。

捨てられて 自殺を企つ

京城府臥龍洞一四洋服職工尹俊[illegible]の妻金菜德（二〇）は八日午後十時頃漢江人道橋より投身せんと徘徊中、警察派出所員に保護されたが、夫は數日前から目的をはたさなかつたが、夫がこの妻を內地に渡航するのであとに一人取殘されるを悲觀して自殺をはかつたものである

庚子幼稚園へ寄附

昭和三年度庚子組合幼稚園父兄有志七名は總代川井且一名義で同幼稚園に對しオルガン一個と黑板一個を寄附した

焦燥に肉落ちて 悲慘極まる氷上の遭難者

打ち續く不健康な生活に 機關長は遂に死亡

【ダイルゴペー八日發】今なほ救ひを待ちつゝ氷上生活をしてゐるイタリア號乘組の機關室員は打ち續く不健康な生活に氣息奄々として肉落ちさながら骸骨の如く機關長チエチオニ氏は遂に去る五日死亡したといふ、又一隊と分れて徒歩ノースイスト島方面に向つたまゝ消息不明の一隊を搜査に出かけたイタリ飛行家マッダレナ少佐も空しく歸來した、一行は恐らく白熊の餌食となつたものと見らる

神の意思を守つて 氷上に永らへる

マ氏の言葉が力となつて ノビレ少將報告

【ロンドン七日發】ストツクホルム電報によればノビレ少將はイタリア號遭難に關する

報告 を發表したがその報告中、『最初イタリア號が氷上に衝突して破壞せる際、スエーデンの氣象學者マルムグレン氏は氷上に投げ出されたが暫くして氏は氷上に立ち上り『萬事休す死ぬより外ない』と叫んだが同僚に助けられ同伴されたる後もマ氏は死を急ぎノビレ少將に向ひ『私をこゝまで同伴して下さつて有難う私はもう入水する』といつたのでノビレ少將は『いけない君は自ら命を縮める權利はない吾々は神の意志に

反抗 してはならないものだ』とたしなめたといふがノビレ少將はマルムグレン氏の言葉は私に大いに力を與へ頑張る心をおこさせてくれた』と述べてゐる

大邱の賭博 犯檢擧

【大邱發】大邱警察局の賭博嫌疑に對する檢擧の手は未だにやまず七日またも大邱府數物商の巨頭某並に同元町朝日酒造主松岡兩氏が家宅搜索を受けると同時に拘引された

刑務所製品 展は十日迄

京城刑務所で開催中の刑務所製品展覽會もあと一日の十日限りで終ることになつた時節柄非常な盛況で各種の實用品が販賣されゐる同展は逃してはならぬものである

豫科劍道部 京都へ遠征

城大豫科劍道部は來る十七日より廿二日まで舉行せらるゝ京大主催第十六回全國官公立高等專門學校劍道大會に遠征のため、小泉師範、見玉部長、十時監督以下選手十二名の一行は來る十二日午前十時十分京城發上洛する事になつた、尚途中十四日より十六日まで岡山滯在、岡山醫大主催大會にも參加する筈である

上海航路の汽船に 先づ檢疫をやる

入倉防疫官からの報告で 虎疫侵入に備へる

上海入倉防疫官から警務局長への報告によると上海におけるコレラは『數日以來支那人間に臨床吐瀉患者又はコレラ疑似患者およびその死者發見するものやゝ增加し明瞭となり漸次增加の兆あり』

コレラ は最近每年少數ずつ流行の傾あり、よつて防疫上相當警戒を要す』とあるので警務局衛生課では早くも防疫の準備に着手したが右につき[illegible]衛生課長は語る 若し上海におけるコレラが全く猖獗の域に入つたならば上海を流行地指定地として、これに對する防疫手段を講ぜなければならぬしかし入倉防疫官からの通牒は非公式のもので、まだ猖獗といふ程でもなく、朝鮮より上海と連絡ある北支那の大連、靑島、長崎等が防疫を開始せぬ前に朝鮮が騷ぐにも當たるまい、しかし

今月末 から八月にかけて必ず朝鮮でも爆發的防疫をやる狀態になつてゐるから今年もその頃になつたらすることにならう、さうなればまづ上海航路の汽船の檢疫をなし第二段としては防疫區域の豫防注射となる譯である

二百五十名溺死

智利の運送船が坐礁 船長は責任自殺

【サンチアゴ七日發】智利國陸軍運送船アンゲモス號は六日夜レブー市（アラウコ州）沖合で坐礁し乘員二百五十六名中四名救助され其他は全部溺死し又は行衞不明となり船長イスマエルスアンレス氏は責任自殺を遂げた

驍英南加大學が 京城で一戰する

我が代表軍と對戰したる 見事なその戰蹟

本社の招聘によつて近く來城する南加州大學野球部チームは

監督 クロフオード氏夫妻 マネージヤー、トロルレー氏並にコーチヤーのサム、クローフオード氏助手マツクランク氏以下選手は（捕手）ギブソン同ニリオツト（投手）シエルツ、サルバーグ、ベーヤー、ウイリアムスン（一壘手）ゴルマン、マンローフ（遊擊手）アルバイン、ウエールス（三壘手）カバレーロ（中堅手）フロイド、ウエールス（二壘手）アツキー（右翼手）クライガー（左翼手）ジョンソンの二十一名である 同大學は昨年のシーズンではスタンフオード並に加州大學を破りオークランドのセントメリイ大學に次ぎ加州第二の强チームとうたはれて居る。一行の選手はカリンド君は主將として來朝の豫定であつたが、夫人が病氣のため中止した來朝後はわが國代表チームたる早大、明大、大每、寶塚、稻門と戰ひ試合を通してみたる同軍の

力量 は全く驚嘆すべきものがある同軍の有する投手陣はシエルツ、サルバーグ、ベレー、ウイリアムスンの四人で、その中シエルツが第一投手らしい速球はスピードありアウトカーブ、インドロその他なんでもこいで怪投手ベージの風貌をしのばせる、第一回戰で明大の健打を踏み抑へ等を遂に七對四にて惜らしめたのはさすがに加州の一流チームたるを首肯せしめた各投手も各々特長を有し[illegible]この相談に出て戰ふ彼等の投手陣を見せる、彼等の見物なる力量は本邦で鍛上げたる立派な投球の背後には捕手であり主將たるギブソンにニリオツトの二人の[illegible]內野を認めねばならぬバツテリーの守備は學生チームとしてはまづ完璧に近きもので早大第一回戰に

投球 したるファルバーもなかくうまい所がある、堂々たる態度の持主ではあるが速い球威といふべき壁のものはなくむしろ淡々として水の如き投球振りであつて內野で最も光つて見えるのは何といつても捕手のギブソンで遊擊手アルバイン、三壘手カバレーロは殊に强肩でありその他のプレヤーもいづれも强肩にて球の取扱ひぶりは少しの無理もない、技としては枯きつた態度に富んでゐる外野から內野になげられると走者へる[illegible]の敏捷なるは流石ミツシ必ず壘前に球を置くだして萬一に備がくる來ないとに拘らず野手はりとあとでたへたチームだけのことはある打擊は又强打者揃で中でもAルフ、ギブソン、Fウエリツツ、マンローフ、デイーベル等は快打强打を以て誇つてゐる。

外人 チームの常として一人二人は大きなものを打つてフアンを狂喜させる。南加州大學は學生チームである事を本位として練習を積んだ譯が歷々として見える、その打擊振は盛打主義を取る事を最も嫌ひ、常に死にして走者を出す事に可成バンドで送る事やバンドは最も目立つて見へ。かつ日本チームがこれ等は學ばねばならない點であり、球界本場の根據地で練習所を選擇するはこのチームの處に一流職業チーム選手の活躍が見られる都會なるにも拘らずプロフエシヨナールチームにかぶれずしてどこまでも學生チームらしい所を發揮するはこのチームの處であり

紹介 せらるゝのである。因に南加州大學來朝中の戰績表は左の通りである

▲第一回早大對戰
一回戰 五對三早大勝
二回戰 十一對五早大勝
三回戰 八對四加大勝
四回戰 七對二加大勝

▲第二回明大對戰
一回戰 七對四加大勝
二回戰 十一對三明大勝
三回戰 三對〇明大勝

▲第三回關西に於ける早大對戰
一回戰 四對一早大勝
二回戰 六對二早大勝（十二回戰にて）
加大對寶塚四對一加大勝
加大對早大十對五加大勝
加大對寶塚五對一加大勝
加大對大每三對一加大勝

▲第四回盟川球場試合
加大對稻門俱樂部四對二加大勝
加大對同四對二加大勝

▲第五回長野に於ける試合
加大對稻門俱樂部三對一稻門勝
加大對同七對〇加大勝

なほ南加州大學來朝後の試合はまだ日程の決定をみないが京城一回の試合を終へて直に本國へ歸國する豫定である

好成績でない

春季種痘について 森岡府衛生課長談

京城府施行の春季種痘の成績は定期種痘豫定人員三萬一千余名の內所在不明のもの一萬二千余人で、接種したものは一萬二千九百余名で四割一步强にあたる、この接種人員で完全に種痘を終つた人は九千六百余名で七割四步强、豫定人員に對しては三割四步といふ成績である しかしこれを內地の都市と比較していゝ成績ではないと府衛生課長は左の如く語つた

每年 所在不明者の多いのは閉口して居るこんな現象は內地では到底見ることは出來ないその原因は鄕隣生活者の多い京城としては轉任の都度移轉届が提出されないのと、冬季オンドル生活の爲に種痘する者が多眠を過ぎざると四散する爲ではないかと思ふ、何れにしても一萬余人の子供が免疫を造得ないで居ることは寒心に堪えない次第である。接種された方で免疫を受けらるゝ人の成績も又よろしいとはいえない、接種がすめばそれで種痘終れりとせらるゝのは當局者の考へで無理のない話であるが不善感の場合は二回受けないと

完全 な免疫をつくつたとはいへない、善感の人でも府の監理を要する京城に本籍のない人內地は市町村長朝鮮は府尹、面長に通知して戶籍簿を整理する事になつて居る、これ又是非免疫を受けて可愛い子供への親の義務である

平壤勝つ 對釜山戰

4—1

朝鮮實業野球聯盟第一日は八日午後四時から釜山鐵道對平壤鐵道戰で舉行高橋聯盟野球部長の始球式についで、平鐵先攻、生乃（球）谷野佐野三氏審判で開始

	一	二	三	四	五	六	七	八	九	
平	0	0	0	0	0	1	0	3	0	4
釜	1	0	0	0	0	0	0	0	0	1

◇一回（平ゼロ、釜一）◇二回兩軍凡退 ◇三回（兩軍ゼロ）◇四五六回 兩軍ゼロ ◇七回釜山三者凡退（平一）◇八回 兩軍無爲 ◇九回 平壤澤村ストレートに四球を得て捕手送球に二進、投手暴投に三進、堀また四球を得て澤村の投手暴投に二進、阿波一壘ゴ打に滿壘となり、黒田（第二）の中堅越三壘打に澤村、堀、阿波の三者生還し決定的に勝敗を決す▲釜山最後の攻擊も空しく三者凡退同六時三十分

平壤鐵道 波[illegible]西兒田松野村 堀阿黒小[illegible]吉平藤[illegible] 第二殺中[illegible]一[illegible]捕[illegible]

釜山鐵道 [illegible]木[illegible]田村木 長木佐[illegible]吉中[illegible] [illegible]

利益は機械の良し惡しに基く ●權威ある本機は一貫目の砂糖で十五圓以上卅圓位 確實賣上保證
綿飴機械
東京[illegible] 柴田製作所

有利な仕事
家庭の副業として場合に收入多く本業としても立派に生計が立ち都會でも地方でもその日から簡單に始められしかも永久に續く確實な仕事下さい詳細御送ります ハガキで御請求
東京小石川白山坂途中 白山商會

專賣特許 政府の證明
りん病 世界一 根切療法
東京新富堂

▲債券は當らぬものとして奈何▼
當債券 利附公債 銀行預 六五千圓
利益本意 營業案內
[illegible]小尾兩替店

公認 日本自動車學校
支部募集

古賀病院

東亞牧場 全乳

七月十日より 酒の粕大賣出し
京城府本町五丁目
釀造元 難波酒造場
販賣所 本町電車終點 難波本店 黄金町一丁目 難波支店

御贈答には 三越の商品券

▲懸賞課題 讀込音傳歌 懸賞募集
▲締切期日 八月卅一日、九月十日本欄に當選者發表
▲當選賞品 各欄毎に一等より三等まで賞品を呈す カラマツ苗木
▲投稿規定
主催 成北種苗組合
後援 京城日報羅南支局

日下懸賞付大賣出し中
ライオン かとり線香
蚊群全滅

酉島ポンプ
悠紀齊田 御用賜御下命 此ノ優秀機ニシテ 此光榮アリ

松田商店機械部 杉山商店釜山支店

御大典記念 サッポロビール
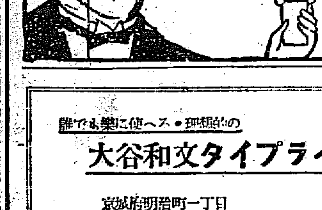
特別釀造 白耳麥酒

誰でも樂に使へる・理想的の 大谷和文タイプライター
京城府明治町一丁目 櫻井秀專商店

母矢橋淑子儀 永々病氣の處七月七日午後四時永眠致し候間此段御通知申上候也
追て葬儀は七月十日午後四時[illegible]寺に於て執行致候 昭和參年七月八日
嗣男 矢橋良胤
親戚代 間瀨幹之助
友人 追間房太郎
伊達四雄
柴田鈴三

夏の思出……（五）

雲降る北海の眞夏

毛利元良氏

それは今を去る十四年前、私の叔父に當たる徳川義親侯夫妻を團長とし、ピアニストの幸田延子女史、先月來城された鈴木鎭一君、鈴木トリオ一行の尾張人を初めわれ〳〵有象無象が北千島へ旅行した時の事である。艦は釧路を出ると直ぐ千島名物の濃霧につゝまれてしまつた

◇

濃霧とコムパスをひたすら命の頼りに二晝夜の航海はまづよいとして、まかり間違へばどこへぶつかつてどうなるか分らないと艦長に云かされた時には全く參つた。然し何等の危險にも遭遇せず目的地たるホロムシロ島に到着したがサテ八月一日眞夏の盛りといふのにみぞれが降り出しスチームヒーターに噛りついて過ぎたる程お上ばざるが如きこの避暑旅行を痛嘆せざるを得なかつた。けれども又面白い事も澤山ある

◇

艦が投錨すると用意の釣道具に牛肉の一片を付て海中へ投下すればイヤ釣れるわ〳〵。三四尺もある大きな鱈が……私の隣なドテ手拍にもいくらでもウヨ〳〵鱈が引かゝる。その代り毎日〳〵鱈の御馳走には、これ又大いに閉口した。又或る者は鐵砲を持ち出して無數に群る海鳥のがけてヅドンとやるが一羽も的らぬ方が多數の不思議とされて居た樣な始末で何をせ以つて面白い位ばかりである。イヤまだある。無人島の岩間に澤山巣を作つてゐるエトピリカといふ奇麗な水鳥を手つかみにドッサリ生捕つたのは仲々痛快な事であつた。所が附近が無數にあるのを發見し最近熊の足跡や新しい熊の糞を知つた時一同慄え上つて早々本艦に引上げてしまつた事もある

◇

カムサツカの連峯を遙後に見て艦は錨を拔いた。無限に深い北海の色は濃藍な紺碧をたゝえ、黎明と日沒における千島列島の美は到底鈍筆紙に盡くし難き一自然の繪巻物でありませう。

思想善導は先づ教權の確立

理解ある新教義を作れ

文學博士　鷲尾順敬氏談

現在の宗教の問題として自分が最も注意したい事は各宗の教權が動搖してゐるかと思はれる事である。それは京都の大谷大學の或宗教師の僧に關する問題が大いに沸騰してゐる。そこには自分等から見れば大いに考ふべき事實がある

各宗 の教權が現代の學問の研究にふれて漸く新しい問題が出て來たものと思はれる。實は今日までこの宗教の教權が確立して安全なる地位にもたれて來て居るといふことが頗る怪しむべきことである。時代の進歩につれ新しい學問の研究がおこつて來れば必ず種々の疑問が發しなければならぬものである。今日佛教各宗といへば五十余派あるので、その教義の成立は鎌倉時代のものが最も新しいものだといはねばならぬ。即ち少くとも七百余年前の學問思想の所産の結果で、それが江戸時代の各宗派の學者によつて、いはゆる宗學で修飾されてゐるのである。然し今日の

時勢 は徒らにかうした狀態を許すやうな緩慢な時代ではない。即ち今日の學問思想の新しい批判がなければならぬ。そうでなければ今日の學問思想の間にあつて各宗の教義が勢力をなし、何等かの活動をなすといふことが困難であるといはねばならぬ。然るに今日までの教義が現代の學問思想から批判せられてゐない事が彼等の教義をたもれたゆゑんであるならば、それは決して今日の各宗の發展ではない、寧ろ無風帶に生命のない安全をたもつものであらねばならぬ。今日の教權の動搖をみるといふことは無風帶に風波をおこした狀況で彼等の

生命 のない安全が破壞され、新たな發達を促す時機でなければならぬ。そこには必ず新らしき生命が附與せられる事であるといふ事を考へられる。即ち今日の教權の動搖は各宗派の發達に伴ふ傾向で、寧ろかうした現象は自分が見れば喜ぶべきことゝ思はれる。しかしそこには一方學者即ち各宗派の特殊の學者の研究といふものが教權を維持してゐたといふ事で、教權の擁護される事であるから、必ず正しい學者の學問研究がなければならぬ。その萎縮はむしろ新生命を附與せられる前兆であると見るべきものである。自分は特殊の學者の特殊の

研究 に對して、今日の學者が思想を了解した新らしい學者が大いに活動努力せんことを希望してやまないのである。たゞ〳〵今日は思想思潮といはれ、思想問題が紛糾して止まるところを知らざるやうな時代である。これに對して佛教各宗の教義を宣説することが思想善導の根源であるが如く考へてゐるのではない。それは決して理由のないことではない。しかしながら數百年前の學問思想から生れた教權を彼等の研究、批判しなければならないのであります。今日の重要なる思想問題の解決に對して充分の意味をなすものとは考へられない。そこには現代の學問思想の研究が無視せられてゐるではないか。この點から徒らに教權を支持し、現代の思想の反撥の對抗策を考へることはむしろ不見識ぎてゐるではないか。

着物と帯の調和

◇一番頭に用心しく

◇調和を圖る流行

お洒落を引立たしめるのは何よりも服飾の調和といふ事を第一に考へなければなりません。そこで數ある流行品の中から、どれが御自分のこのみに合ふかをよく選擇しなければならないのであります。それはたゞ徒らに流行のみにとらはれず、すべて自分の身柄を考へ又自分の姿や個性や趣味も同時に考へなければなりません。以上によつてそれは遠ふ譯のものでもあります。西洋では年配の方が派手このみにするのが普通とはれておりますが、日本ではやはり若向きを派手に、年配の方は地味にするのが、興味しいと思はれます。同時にお召物を附屬品との調和もまた可なり重要であります。特に夏衣は着物と帯との柄なり色合が最も調和上必要であります。そして、夏の流行として東京松坂屋でこしらへた調和のよい着物と帯地を參考の爲に二三それを示しませう。すなはち二十歳前後向きとして海老茶色地萩花模樣のフレッシール調間着に海老茶色地に絹紋模樣の丸帯、二十七八歳前後向きに蒲鼠色地に縞と立泥の刷子染の小紋と白地に大柄の芦の模樣の絽帯、三十二三歳向きのものとして薄鼠色に縦の縞と腰ぼかしを現した絽縮小紋に帯は白地に藍の縫り市松を交互に現した單帯といふ取合せでなか〳〵さつぱりしたおもむきのものであります。

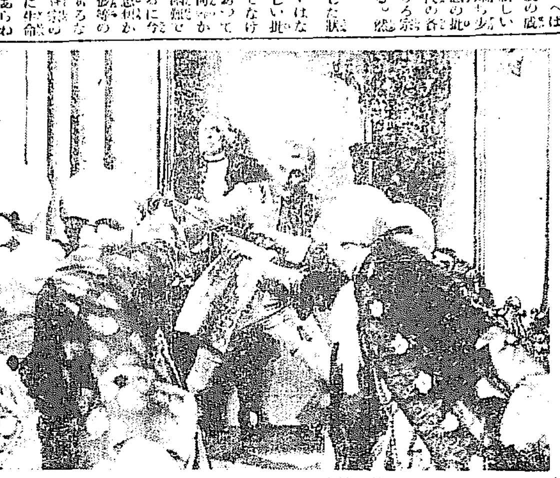

新映畫

マノン、レスコオ

米國ワーナー、ブラザース社特作

監督……アランク、ロスランド氏
マノンレスコオ……ドロレス、コステロ孃
マアビアン……ジヨン、バリモア氏
アンドレ、レスコオ……ワーナー、ドオーランド氏

風光明媚なアミアンの宿舍と同じ目的地に向ふ青年ファビアンは女神の樣な乙女マノンレスコーにあつた。そしてマノンの兄アンドレに賣飛ばされやうとする彼女を助け二人は手をとつてパリへと逃れた。門閥の家の生れのファビアンは地位も名譽も金も戀ゆゑに投げ捨てこのパリの汚ない屋根裏を無比の天國として愛の巣を營んだ。しかしそれをかぎつけた兄はまた妹を誘拐し、ルイ十五世の侍從の許へ約束の金をうる爲連れて行つてしまつた。ファビアンは後でその事を知り、今は彼女に裏切られたと過信し日夜地下の魔窟に入り込んで酒に浸つてゐた。何ケ月かは過ぎた。彼は一日路傍でマノンに逢ひ、彼女の眞情を聞き疑は狂喜して彼女をむかへた。しかしながら二人の夢の如うな喜びはつかの間、マノンは十五世の怒りにふれ囚人船によつて遠くアメリカへ送られ、ファビアンもまた捕はれの身となつた。しかし勇敢なファビアンは伴の一撃をその侍從に與へ單身囚人船に乘込んで、今や囚人看視の船員におかされやうとするマノンを救ひ、二人は、大海の一孤島に漂着し、そこで夢の如うな幸福な朝を向かへる事となつた。寫眞はその一場面―近日東亞倶樂部上映

童話　三本足の鳥と　ちい子の話（上）

河原榮之助

夕燒山脈があか〳〵と西の空を染めてゐる夕方、ちい子は庭においてそのまつ赤な空を眺めました。空には今しも暖くらへかへる鳥の群が四羽五羽さびしげに飛んで行きます。それを眺めてゐると悲しい自分の家の事が思はれてなりませんでした。

もうお正月が近づくのにお餅も買へず、數の子も買へないでお父さんやお母さんは心配してゐるのでした。ちい子はふとあのお山の向ふはどんな國だらうと思ひました。そして向ふのお國に行つたらお餅や美しい着物がたゞで買へさうな氣がしてなりません。

あゝさうだ、あの鳥に頼んで見やうと思ひました。そこで

鳥どん、鳥どん
いつ時お待ち
傳言しよ
何の傳言しましよ
數の子欲しい
酢昆布欲しい

ちい子が、聲をはりあげて、かう歌ひますと、群から離れて一羽で飛んでゐた鳥がフワ〳〵と輕い羽の音をさせながらちい子の前に下りてまゐりました。見るとそれは三本足の鳥でありました。鳥は

『ちい子さん、わたしは神さまのお使なのよ。毎日國々を廻つてはよい子を神さまのお國へつれて行くのです。その國はそれは〳〵美しい處です。あなたもよい子だから一緒に行きませうね。』と廻りました。そこで鳥はちい子を三度くる〳〵と廻りました。するとちい子も何時の間にか三本足の鳥になつてをりました。

『さあまゐりませう。』

夢のやうな氣持ちでちい子の鳥は飛び立ちました。そして遠い〳〵お山を越えて遠い〳〵お國へ參りました。そこには美しい花が一ぱいに咲いてをり、名も知らぬ澤山の鳥が唄つてをり、どこともなく音樂の響きが聞こえます。やがてすばらしい宮殿の前にまゐりました。そこでお使ひの鳥が三度くる〳〵と廻つてぽんと跳ねますと、美しい天使の姿に變りました。ちい子の鳥もその通りしますと不思議ではありませんか、美しい天使の姿になつて宮殿にはいりました。そして奧まつた部屋にどほりました。そこには玉座があつて、まばゆいばかり美しい神さまが、澤山の天使に取まかれて坐つてゐらつしやいました。

かげせりふ

◇…お盆興行の登龍ぜん立ての御紹介

◇……まづ映畫の『坂本龍馬』がいよ〳〵十二日より大正館で上映される。これは彼がはじめて現代劇に出演した『鐵の爭鬪』を中止し寧ろ映畫的にと完成して世にその成績を問ふた。同プロ創立以來の超特作品、之に松井千枝子の主演『蒲鉾行進曲』。

◇……夏の東亞ではパリモア、コステロ兩氏の主演『マノンレスコウ』、八千代のうたにまで唄はれた『待つこと久しき喫茶』の時代劇が一本

◇……中央ではパラマウントが多大の犧牲を拂つて製作した『決死隊』とほか二篇の洋劇をあげる計畫物語

◇……喜樂館は、過日多大な好評を博した地雷火組の續篇それにフォックスの物のスピードに富み、凉味したゝる雄篇一本

絹麻の民衆化　洗濯の仕方

夏のお召物として一躍に縮緬が喜ばれますが、縮緬も、近頃大へん斷選され、小紋、友禪、中形、單衣、白地や友禪等の襦袢のその他帶地や夜具、布團地、裏地、子供服等に用ひられ、染料も堅牢で今や全く民衆化されました。絹麻の洗濯は普通の縮緬とそう變りはありません。注意を要するのは余りもまない事です。又絞らずにかわかした方がよく、天氣の日なら半日で立派に乾きます。そして乾しながらアイロンをかけると新らしい品のやうにきれいになります。普通の汚れは薄いアンモニヤか、石鹼水で洗ひ鐵錆は蓚酸液、梅核酸液又は稀鹽酸で洗ふか胃強水を汚點の上に塗つてから鹼酸を塗り、水で洗ひます。インキは赤、青、紫なら石鹼液で洗ひ後薄い漂白粉液で洗ひ、黒やブルーブラックは稀鹽酸か蓚酸液で洗ひ、更に漂白液で洗ひます。血がついたら水か温湯で洗ひ、魚や鳥の血は葉又は大根汁を用ひます。ペンキやニスの汚れの新しいのはテレビン油か揮發油をつけてすり吸取紙を當て、火熨斗をします。油は石鹼と普通の混合液か揮發油で、茶糖油や胡麻油は早く大根汁の中に浸けてから熱湯で洗ひ、果物汁や茶漆、コーヒの汚れまで淡湯が水洗ひの後薄い漂白粉液で洗ひます。牛乳や母乳はベンジンを塗つて吸取紙で拭きます。尿の汚れは水に硼酸少量とアルコールを混ぜた液で洗ひます。

中元贈答品　色々揃ひました　大和軒

季節料理　南瓜と烏賊の

南瓜の鹽むし、そぼろ餡かけ

▲材料（四人前）南瓜小一個、豚腿の挽肉三十匁、生姜一個、調味品、

▲調理―南瓜の若い物數個を水洗にして井狀の物に入れ可成りの七八分間位すると蒸せますから取出して四分の一づゝを丼にもり次ぎに説明するそぼろ餡をかけます。豚の腿肉を挽肉として三十匁を組板の上で細々にたゝき小鍋に入れ出汁一合位と味淋二杯醬油へほろ〳〵となし火にかけ沸立つて來たら鹽少々片栗粉小匙山盛一杯を水溶して加へどろ〳〵になつたら生姜の搾り汁を一個分を加へて火よりおろして南瓜にかける

烏賊の川吹蒸き、胡瓜、青紫蘇の胡麻酢

▲材料（四人前）烏賊大一杯、胡瓜大一本、青紫蘇少し、紅生姜少し、黒ゴマ匙五杯調味品

▲調理―（一）烏賊は足を拔き縦に二つに切り腹けて甲良を出して皮をはぎ、黒い處のなくなるまでよく洗ひ、縦四つに切り小口よりせん切としてなほ足の方も皮をむき同じ大きさに目ザルに入れてふつ湯の入つたどんぶりの中に入れてかきまぜ霜降り位になつたら取出して冷水をかけて水をきつておく。（二）胡瓜大一本（小さければ二本）はいぼ〳〵を取り老いた部分の皮をはぎ小口より薄打ちとし鹽をして水洗ひして酢でざつと洗つておく（三）青紫蘇の葉十枚位水洗ひして筋をとり重ねて細切りとして水に浸けておく（四）黒胡麻大匙五杯擂鉢に入れてよくすりつぶし酢大匙五杯醬油大匙二杯砂糖小匙一杯を加へてよくなりまぜ烏賊胡瓜、青紫蘇の水を切つた物を入れてあへ紅生姜の微塵切りをふりかけてすゝめる。

タクシー　メーター附　二哩　一圓
自動車は新式完全　運轉手は熟練無比
安全第一　京城自動車　電本一〇四・二七四四

JODKプログラム

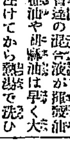

七月十日（火曜日）

午前一〇、〇〇　氣象概況、各地天氣概況
同一〇、三〇　料理獻立及日用品値段
午後〇、三〇　家庭講座　謠儀式用小笠原流折紙のし方（二）　稻垣以翁
同三、四五　ニュース
同六、三〇　衛生講演「夏の家庭衛生に就て」醫學士　朴容來
同七、〇〇　西鮮雜歌　獨唱及合唱　李瑄鳳　李錦玉
同七、四〇　家庭顧問の時間及ニュース（鮮語）
同七、五〇　邦語ニュース
同八、〇〇　本宮にあつた話（四）　狂言師　平塚劍剛
同八、三〇　浪花節祝士傳　京山小圓治
落語山崎屋　柳亭燕路
ソプラノ獨唱　吉田ひさ子　ピアノ伴奏　倉田忍
同九、二〇　時報、氣象概況
翌日プログラム發表

將棋新手合（一）

於東京市日本橋區蠣殻町一ノ四　蒋呂木將棋所

平手　先　▲四段　鈴木前一（東京）
　　　後　△三段　建部和歌夫（東京）

（圖は二二飛迄の局面）

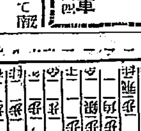

▲鈴木氏ナシ　持駒　△建部氏ナシ

△七六歩▲三四歩△二六歩▲四四歩△二五歩▲三三角△四八銀▲三二銀△五六歩▲五四歩△五八金▲四二飛△三六歩▲二二飛△七八銀▲六二玉△七七銀▲七二玉△六六歩▲六四歩△七五歩▲六二銀（以下次號）

（蒋呂木七段講評）

（後手）四四歩と角道を留めるのは、後手策として一つの方法である。

（先手）三六歩と突くのは定法である。此處で他の手を指して後手に三五歩と突き越されると指難くなるのである。

（後手）二二飛と向飛車策を採つたのは趣向であるが面白い手ではない

（先手）七八銀と上る處で、六八玉と上れば二四歩と突き出されて悪くなる。

薩摩義士傳（112）（無斷上映上演）

中村兵衛作　神保朋世畫

分家の立腹

自らい出して、自ら入選に當たるといふのは、獨て覺悟したものと、一同はあきれながらも、そのいさぎよい升屋伊兵衛の決心に感じた。

薩摩藩士の列席する者は、より以上に感激した。

『さては人柱について、藩勢の諸家に平田靱負の伊兵衛が代表を救はんが爲、あの伊兵衛が代つて生贄となつてくれるか、獨てより伊兵衛の敬潔に心を寄せてくれる誠意は知つてゐたが、かうまでに思つてくれるか』

內心から思つて、ひそかに感謝するのであつた。

升屋は左も心地よげに、一座を見廻しつゝ

『御列席の江戸お役人樣方、又その他の御一統へも申上げます。私は何といふ幸運な生れでございませう。尾張美濃伊勢三ケ國の民百姓何萬人の名代になつて死ぬといふのは、折角身の冥加でござりませぬ。さらば皆樣にお暇を申上げて、あの長良川の難工事中の難工事、あの締切り堤に身を沈めます』

かういつて丁寧に一禮し、升屋の座敷から椽へ出て、悠々履物を穿いて、庭から、飛石伝ひに行く。主の態度も變せず、その立派な態度には、磯凝水を打つたる如く、一同はあきれてその後を見送つた。

『アヽ――平生に似合はぬ伊兵衛殿の決心、恐れ入つたものだ』

『引止めたいがあの容子では何うも仕方がない』

『初めてわれに振つた庄屋殿』

『初めては伊兵衛殿がなき跡の菩提を弔ふより外はない』

『あの人には娘がある』

『さうだ、親一人子一人で、お米といふ美しい娘があるはず』

『マア娘の許へ知らせてやりませう』

此時寄合の座へ、慌たゞしく驅込んで來たは分家の主、升屋源五郎であつた。

『不意の事で仰天しまして、何だかさつぱり譯が判りませぬ。私は只今御知らせで、役人衆のおたゞしらへの差圖してゐましたら、私共の本家の伊兵衛を、長良川へ人柱に沈めると、誰殿かお申渡しになつたさうでござりますな。判つてをります……コレ荒牧の旦那樣あなたでござりませうがな。目附から伊兵衛や榮名の正月殿、多度村の西田喜兵衛さんに、萬事恐れながら、呼ばかりさつしやる。それに又日外は、日頃し樂に附付て、庭のお米を蔭から幻引さうとさつしやつて失策つた。それやこれやで私共一家を憎み、あの伊兵衛を殺さうとなさるのでござりませう。今日までこの升屋の店は、荒牧の旦那に御負は受けましたが、それとこれとは別な譯でござります。今日までのお恩は申しまするが、本家の敵は打たずには置けませぬ……さア皆さん聞いて下さりませ。荒牧の旦那は讒方の訴訟事で……』

源の口を極めて升下を罵倒し、更に公儀の奉法に賄賂の行はれた事態まで、公衆の面前で暴露させんとした。

聞き捨て公儀を並に　目附役石野三次郎が

『默れ不屆き者め、事の仔細を存ぜずしてみだりに御役行役人をのゝしるとは何事、今一言申して見よ。上恐れざる不埒者として引立てるぞ』

源五郎は興奮し切つて、人の見境もつかぬまでになつてゐる。

『引立てるなら引立て下され。大罪人の無い者が引立てられ、大罪犯した役人が大きな顔でゐるやうは天下の御政道は立ちませぬぞ』

この大氣焔に敵する事は出來なかつた。漸くに二三の庄屋がなだめて座を立たせた。

懸賞　イマヅ蠅取粉　イマヅ殺虫劑

專賣特許　衛生試驗所證明
蠅、蚊、蚤、南京虫
其他虫類の退治には
世界的に賣行旺盛なる
イマヅ蠅取粉に限る
一磅入大罐　半磅入中罐　卅瓦入小罐

◎南京虫退治には
南京虫用（赤罐）
特製　イマヅ蠅取粉　別にあり

▲牛馬蠅、蚊除
▲衣類書籍の虫除
▲米倉の虫退治
に　効力絶大

▲大掃除には衛生上是非本品を床にマカれよ！

◎便所臭氣止には
防臭殺虫　イマヅ芳香油　別にあり
効力　カンフル油　片腦油の二倍

ニセ物御注意

無害　人畜

●答案　規定及送り先
▲巾三寸長サ五寸位の白紙を用ひイマヅ殺虫劑の封紙（壹磅罐は上部に二枚小罐は卷封紙の一端今津の處だけ）又はイマヅ蠅取粉の封紙（小罐は横、半磅壹磅罐は包紙の上下に一枚づゝあり）一枚をハギ取り（右の內何れの封紙にてもよし）一枚を貼付け、左の三項を御記入の上、御買求めの商店へ御屆け下さい。もしお求めの店が遠方の場合は大阪市東淀川區三國本町今津化學研究所懸賞係へ開封で二錢切手貼用の上御送り下さい。但し一人何枚でも差支なし。（他の用紙でも差支へなし）

問題
一、世界的に賣行盛んな專賣特許の蠅取粉及殺虫劑の名。
二、イマヅ殺虫劑又は蠅取粉を使用した虫の名。
三、あなたの住所氏名と御求めになつた店名と其住所。

賞品
壹等　自轉車　一臺宛　十名
貳等　金側腕卷時計　一個宛　二十名
參等　高級家庭園藝用噴霧器　一臺宛　百名
四等　デレット安全剃刀　一個宛　六百名
五等　洗濯（毛、絹物洗濯用）一個宛　二千名
六等　イマヅマルセル化粧石鹼　一個宛　五千名
販賣店優待の賞品別にあり

◎締切　昭和三年十月卅一日限
◎抽籤　大朝、大毎、京華社各社員立會抽籤
◎發表　昭和三年十一月中旬新聞紙上にて發表

果樹　蔬菜　植木其他　農作物の害虫驅除は定評あるイマヅ殺虫劑に限る

◎石鹼を加へず、單に水に溶かして使へる便利な
特製　家庭園藝用（赤罐）イマヅ殺虫劑　別にあり

▲噴霧器特價提供
高級家庭園藝用噴霧器　金四圓也（市價八圓）
硬質眞鍮製、長サ七吋の精巧噴霧器にして無限の使用に耐へ用法亦簡易便利
◎各家庭の常備品として是非必要◎
高級果樹蔬菜用噴霧器　金九圓五十錢也（市價十五圓半）
硬質眞鍮製の最も、完備せる噴霧器にして果樹、沢園何れにも適す
◎各農家の常備品として是非必要◎
【カタログ進呈】

專賣特許　農事試驗場　衛生試驗所　證明
五磅入特大罐　一磅入大罐　半磅入小罐
【噴霧器送料實費方持】

殺虫劑　作害　絶無

金解禁 即金に帰る (B)

こゝで注意すべき點は兌換の問題である。イギリスは表面上兌換停止の形式を避け、イングランド銀行の紙幣は勿論の事、政府紙幣さへも法律上は立派に金貨と兌換する事にして置いたのである。さうするとイギリスが金本位を捨てたといふ事實がなくなつてしまふから更めて金に帰るといふ理窟が分らなくなつて來るのである然しこゝに妙なカラクリがありそして其のカラクリは日本も眞似たのであるから、一應注意して置く必要があらうと思ふ。其のカラクリといふのは金の輸出禁止と金貨の鋳潰し禁止である此の二つを止めて置けば假令イングランド銀行で紙幣を金貨と換えて呉れても其の使ひ途がない譯である。國內で支拂をするには紙幣で用が足りる。それ故にイングランド銀行へ兌換請求に行くと、金貨を何になさるのですかと尋ねられる。そしてどうしても金貨を渡してはくれないのである。斯うして事實に於ては確に兌換を停止してしまつたのである。これが一九一四年八月六日、ヨーロッパ大戰の起つた際にイギリスの執つた態度である。

戰時の膨脹

戰爭中にイングランド銀行の紙幣も大分に増發された。即ち戰前に三千萬ポンド位であつたものが戰爭中には一億二千萬ポンド位になつた。然しこれは金準備を増加して發行したものである。戰前イングランド銀行の金準備は三千萬ポンド位のものであつたが、戰爭が始まると民間に流通してゐた金貨を回收してイングランド銀行に集中したのである。之れが爲に同行の金準備は一億以上になつたのである。之れを基礎として紙幣を發行したのであるから、此の方は金本位を動揺させる原因にはならぬ譯である。それ故に問題はそれ以外のカレンシー、ノートに在るのである。之は多い時には三億以上になつてゐた。前にも述べた通りこれは金準備なしであるから、此の始末をどうつけるかと云ふ事が問題なのである。此の政府紙幣は段々減つて今日では一億六千七百五十萬ポンドになつてゐる。最早これ以上減りはせぬであらう。イギリスの國民生活上これ位の數量は必要であらうと思ふ。

大規模な農業倉庫を設置 具體的計畫著しく進む

山本農林相は内地における米價維持は朝鮮米の移入調節にありとの見地から、東上中であつた山澤殖産局長と協議し、朝鮮に百萬石内外の米倉庫を建設することゝなつた旨、農林省自身洩してゐる。右に關し本府農務課の意向を聞くと「すでに昨年度豫算に米倉庫建設に要する經費を

新規要求 として提出したが本府で削除された。しかしこれは山本農相提案の如き大規模なものではなかつた。現に今内地においても朝鮮米が内地米價に重大な關係があるといふことを自覺してくれたことは喜ばしいことである。全く朝鮮米は從來の十一月から翌年一月にかけた三ケ月に一ケ年移出高の過半は移出され、本年は三百萬石以上が移出した。これ等は當局、殖銀の米穀倉庫を要する米の出廻りを防ぎ自然内地の米價を下落させるのである。だから朝鮮に倉庫を設け一ケ年かりに

六百萬石 内地に行くものであつたら毎月五十萬石位に分けて移出するやうにしたら内地の米價にも影響がなく、また朝鮮自身としても便利が多い。しかし方法は政府で買上げて倉庫に入れるか或は倉庫に入れたものに低利資金でも貸すか何れの方法をとるか今の所不明である」といつてゐる。なほ朝鮮農務課は昨年度豫算に米穀倉庫新設費を要求してゐるが、山本農林相提案の如く百萬石收容の如き大規模のものではないから山澤殖産局長と共に更に具體案を提出計畫に

手形交換 激增す

京城手形交換所調査、本年上半期京城手形交換高は百十七萬四千二百二十六枚、五億七千六百六十四萬六千余圓にして前年下半期に比し三萬三千七百十一枚減、四千四百五萬八千余圓増を示したが、同年上半期に比して七萬九千五百四十一枚、三千三百九十八萬七千余圓増...

大改正を 加へ、著るしく議題が増大されることになるかも知れぬと、總務課では總督の歸來を鶴首して待つてゐる

東拓の 農事改良打合

東拓京城支店では土田農事課長の入城によつて九日支店と業務部と事務關係打合せ會を開いたが十日も續行する。なほ打合せ會議は主として耕作地の農事改良關係で從來二百町歩の模範地に對して行つた農作の改良事業を二百町歩づゝ下の一般に對し積極的に行はんとするものであると

木材輸送活況

六月中の木材の輸送量は二萬九千七百九十七トンで、前年同月に比

效果薄く外米輸入 制限更に延期か 朝鮮は十分效果があつた

米穀法第二條による外米の輸入制限は内地第一三月七日から八月末までの期限で實施され、内地では既に實施された。内地では十分な效果を見たもので、なほ工業原料は許可主義により輸入を許し、朝鮮は必要地だけ許可主義によることになつたが内地においては米價が益々下落しつゝあるので輸入制限の目的を達し得ずまた今までの輸入は第二條施行前注文の物が乃至二ケ月間延期せんとの説があるが、これがため米價維持の關係から石米に依る無制限の分多く、輸入制限の實效は甚だ少く今後にあると見られてゐる。この意見が七月中旬までに提出されるのでこの提出を待ちその實施を決定するものと見られてゐる。なほ朝鮮は朝鮮の方針に順應するものと見られてゐる。朝鮮における六月末の輸入高は三萬一千三百石で、前年同期の五十六萬四千石に比して...

施行の三月以降は十九萬九千三百五十七石にして前年同期の三十九萬三千五百六十七石少い。この減少は無論昨秋の米收穫が稀有の豊作であつたことも勿論であるが、米穀法第二條による輸入制限の效果も甚大であつたと見られてゐる。これをもつてする米穀法第二條の施行は輸入制限に相當效果あり、かつ米價維持にも效果があつた譯である

中央物産 拂込徴收か

中央物産會社は設立後業績が擧らず、一時解散説があつたが、最近營業方針改善の結果、利益配當を目的として資本金九十萬圓で創立され、拂込二十二萬五千圓を徴收しやうとの計畫があるやうである同社は大正十四年四月、龍山大阪市場に...これが一時不況となつて來たしかしてこの前提として拂込を徴收し...

私鐵社債 發行限度擴張 七月十日實施

朝鮮私設鐵道令の一部改正は府令第二號を以つて發布された朝鮮私設鐵道令および朝鮮私設鐵道會社令は、いよいよ七月十日より實施されることゝなり、同日より内地各私鐵においては鐵道株金拂込額の倍額まで社債を發行しうることゝなつたがこれに關聯して左の各項も實施さることゝなつた

一、軌道を私設鐵道に變更し專用鐵道を私設鐵道に變更する手續を制定したこと

一、社債限度を擴張して營業の場合は從來の手續の外に最終の貸借對照表を添へる事等である

一、免許線の工事施行の認可を申請する場合は分割して申請し得ること

して三千六百余トンの増加を示してゐる。右は六月中天候良好のため鐵道工事資材に積送し、貨物輸送を極め旺盛で輸出木材も余りに需要なく出荷また極めて好調でかく増加を見たのである。なほ七月に入つてからも頗る順調にて五日までの荷動きは三千九百五十七トンで前年同期に比して五百四十トンの増加を示した

内地海運界 繫船減少

【東京電報】内地海運界は繫船船の狀勢も漸次低減してゐるが、遞信省調査に依れば六月中本邦主要港に於ける繫船狀況は左の如くである即ち繫船總數二百五十四隻總トン數二萬九千四百八十七トンで、前月同期に比して隻數に於て差異はないが、總トン數にて四千八百二十九トンの減を示した

土曜半休問題 三氏局長と會見

土曜半休問題に對する京城銀行の態度は未だ決定を見ないが、七日午後有賀殖銀頭取、井内朝鮮銀理事、澤田一銀支店長の三氏は本府において草間財務局長と本問題について種々打合せを行つた。その

配當は大勢に順應 有賀殖銀頭取談

殖銀の配當問題について有賀殖銀頭取は其の他の問題を帯びて九日歸城したが、問題に左の如く語つた

增配問題

增配に對する私の意向は總會後の機會で判つてゐると思ふが、矢張り實行するとなれば大勢に順應せねばならぬ。北海拓殖や農工銀行に増配の運動があることは聞いてゐるが未だ決つた問題でない。何れ上京の上、この邊の事情も調べなるべく同一歩調をとり度い

起債問題

既に募債に決定した一千萬圓は八月十五日に拂込まれるが、下期は尚金融緩漫を豫想さしてゐるので斷へず募債の機を狙つてゐる。八分債の借替へは最早その必要を認めない程度で、既に假權者の諒解を得たものもあり、下期には全部償還したいと思つてゐるが、これで手持債券は全部八分以下となる譯である

三割五分据置、鐘紡配當

【東京電報】鐘紡會社は來る十四日株主總會を開き、配當年三割五分据置を附議することになつた

土地改良 五分配据置

朝鮮土地改良會社は來る十六日京城銀行集會所で定時總會を開くことに決定した。配當は前期通り一分増の六分配當案をたてたが總督府方面の反對によつて今期は前期同様五分据置きとなつた譯であり、附議事項は監査役改選、利益金處分等である

商銀六分配當

商銀は九日重役會を開き今期總會に提出すべき左の議案を附議したが、配當は年六分据置に內定した總會は本月二十三日午前十時同行樓上にて開催の筈である附議事項の一、株式會社三南銀行合併に關する件

一、第二期(昭和三年上半期)營業報告書、財産目録及損益計算書承認の件 第三、第四十四期利益金分配案決議の件 第四、取締役一名辭任に付補缺選擧の件 第五、退職取締役に對し慰勞金贈呈の件 第六、定款變更の件 定款第五條中『三十年』とあるを『六十年』とす

鮮銀帳尻(七日)

(單位千圓)比前日增減

發行高	[illegible]	[illegible]
正貨準備	[illegible]	[illegible]
保證準備	[illegible]	[illegible]

日銀帳尻(七日)

發行高	[illegible]	[illegible]
正貨準備	[illegible]	[illegible]
國外發行	[illegible]	[illegible]
貸出高	[illegible]	[illegible]

東京コール(九日)

無條件	四厘五毛乃至	一錢一厘
翌日物	五厘乃至	一錢一厘
普通	五厘五毛乃至	一錢一厘

海外經濟電報

紐育(電信)	[illegible]
對米為替	[illegible]
倫敦(電信)	[illegible]
上海銀	[illegible]
米棉	[illegible]
スチール株	[illegible]
アナゴンダ株	[illegible]

落穂

有賀さん殖銀の經營ぶりが大分評判となつた。堅實といふ▲慎重だとの評判は「内地」の判断のへば内地の特殊(銀)行の... あるが、そのとほりともいはれ▲他の銀行が何れも擴張なので、その通りともいへる▲朝鮮の放漫ならぬ經營であらうといはれてゐる。又ゝ午後の紙に報道され容易になりかねない...

株式(九日)

京取短期

銘柄		寄付	大引	高値	安値
京取	前	[illegible]	[illegible]	[illegible]	[illegible]
	後	[illegible]	[illegible]	[illegible]	[illegible]
鐘紡新	前	[illegible]	[illegible]	[illegible]	[illegible]
	後	[illegible]	[illegible]	[illegible]	[illegible]
大新	前	[illegible]	[illegible]	[illegible]	[illegible]
	後	[illegible]	[illegible]	[illegible]	[illegible]
久原	前	[illegible]	[illegible]	[illegible]	[illegible]
	後	[illegible]	[illegible]	[illegible]	[illegible]
東新	前	[illegible]	[illegible]	[illegible]	[illegible]
	後	[illegible]	[illegible]	[illegible]	[illegible]
仁取	前	[illegible]	[illegible]	[illegible]	[illegible]
	後	[illegible]	[illegible]	[illegible]	[illegible]
同新	前	[illegible]	[illegible]	[illegible]	[illegible]
	後	[illegible]	[illegible]	[illegible]	[illegible]
安取	前	[illegible]	[illegible]	[illegible]	[illegible]
	後	[illegible]	[illegible]	[illegible]	[illegible]
朝紡	前	[illegible]	[illegible]	[illegible]	[illegible]
	後	[illegible]	[illegible]	[illegible]	[illegible]
三南銀新	前	[illegible]	[illegible]	[illegible]	[illegible]
	後	[illegible]	[illegible]	[illegible]	[illegible]
殖新	前	[illegible]	[illegible]	[illegible]	[illegible]
	後	[illegible]	[illegible]	[illegible]	[illegible]

算定と日歩

	算定	日歩	代引
京取	[illegible]	[illegible]	[illegible]
仁取	[illegible]	[illegible]	[illegible]
同新	[illegible]	[illegible]	[illegible]
大新	[illegible]	[illegible]	[illegible]
安取	[illegible]	[illegible]	[illegible]
鐘紡新	[illegible]	[illegible]	[illegible]
東新	[illegible]	[illegible]	[illegible]
朝紡	[illegible]	[illegible]	[illegible]
殖新	[illegible]	[illegible]	[illegible]
久原	[illegible]	[illegible]	[illegible]

短期 出來高

	出來高	累計	高
長期	一〇七枚	[illegible]	[illegible]
短期	[illegible]	[illegible]	[illegible]

大株短期

銘柄		寄付	大引	高値	安値
大新	前	[illegible]	[illegible]	[illegible]	[illegible]
	後	[illegible]	[illegible]	[illegible]	[illegible]
鐘新	前	[illegible]	[illegible]	[illegible]	[illegible]
	後	[illegible]	[illegible]	[illegible]	[illegible]
久原	前	[illegible]	[illegible]	[illegible]	[illegible]
	後	[illegible]	[illegible]	[illegible]	[illegible]
東新	前	[illegible]	[illegible]	[illegible]	[illegible]
	後	[illegible]	[illegible]	[illegible]	[illegible]

大株長期

銘柄	前寄	前引	後寄	大引
大株	[illegible]	[illegible]	[illegible]	[illegible]
大新	[illegible]	[illegible]	[illegible]	[illegible]
同新	[illegible]	[illegible]	[illegible]	[illegible]
久原	[illegible]	[illegible]	[illegible]	[illegible]
鐘紡	[illegible]	[illegible]	[illegible]	[illegible]
同新	[illegible]	[illegible]	[illegible]	[illegible]
日糖	[illegible]	[illegible]	[illegible]	[illegible]

東株短期市場

	寄引	大引	高値	安値
東新 當限	[illegible]	[illegible]	[illegible]	[illegible]
同 先限	[illegible]	[illegible]	[illegible]	[illegible]

東京現株

銘柄	
滿鐵	[illegible]
同新	[illegible]
東拓	[illegible]
同新	[illegible]
富士紡	[illegible]
日石	[illegible]
満毛	[illegible]

安東株式

	前寄	大引	前引
安東	[illegible]	[illegible]	[illegible]

期米(九日)

仁川

節	當限	中限	先限
前場一	[illegible]	[illegible]	[illegible]
二	[illegible]	[illegible]	[illegible]
三	[illegible]	[illegible]	[illegible]
四	[illegible]	[illegible]	[illegible]
五	[illegible]	[illegible]	[illegible]
六	[illegible]	[illegible]	[illegible]
七	[illegible]	[illegible]	[illegible]
八	[illegible]	[illegible]	[illegible]
九	[illegible]	[illegible]	[illegible]
十	[illegible]	[illegible]	[illegible]
後場一	[illegible]	[illegible]	[illegible]
二	[illegible]	[illegible]	[illegible]
三	[illegible]	[illegible]	[illegible]
四	[illegible]	[illegible]	[illegible]
五	[illegible]	[illegible]	[illegible]
六	[illegible]	[illegible]	[illegible]
七	[illegible]	[illegible]	[illegible]

東京(九日)

	當限	中限	先限
前場	[illegible]	[illegible]	[illegible]
後場	[illegible]	[illegible]	[illegible]
仮入値段	[illegible]	[illegible]	[illegible]
取組高(石)	[illegible]	[illegible]	[illegible]
出來高	[illegible]	[illegible]	[illegible]

大阪

節	當限	中限	先限
前場	[illegible]	[illegible]	[illegible]
後場	[illegible]	[illegible]	[illegible]

大阪押米

	買方	買方	取組高
當限	[illegible]	[illegible]	[illegible]
中限	[illegible]	[illegible]	[illegible]
先限	[illegible]	[illegible]	[illegible]

兵庫

	前場	後場
當限	[illegible]	[illegible]
先限	[illegible]	[illegible]

京取は 金秀の一人買

前日來低迷狀態にあつた京取は今朝二十五圓八十錢と六圓臺に迫り期待がやゝかけられた。披瀝を見せるかも知れぬとこれにも亦此買疲れ見旨から見ても一押しありと見るべく、これは只漸く如何が問題とされてゐるのみ、十日の貿易の成績如何では多少の期待と觀測された。かくて一部では明日にも、と云ふより、寧ろ買方に買疲れの氣味にあるとするのが當然である。從つて目先としては呼吸的ではあるかに見えてゐる

株式

相場は誠に味なき保合。從つて彼れこれいふこともない。

△しかし、内にはカツ〳〵の強氣が當地強腕で頑張つてゐるほかは目先一押しあるべしとの觀測に一致

△一致したからとてその通りになるといふのちやない。

△公債が、殊に四分利が躍起した一方では郵貯利下問題が擡頭し、他方では四分利が買はれる。この際に因果關係ありと見るのは、金融緩漫一點ばりで、氣ばかりの強氣をいふより余程正しい見解であらう。

期米

一應されば又一應のたとへ、綿絲高騰の影響が期米者の努力でどうやら解決しさうになると

△今度は島谷汽船が二千屯級の船を三菱商事に賣却せしめ鐵道附の向ふを張るべく衛生の諒解を求めてゐるといふ

△然しこれは鐵道商へ加入せんが目的であるから當面の方では余り氣を廻いてないらしい

△それにしても朝鮮の旱天續きはウルサイ事になつたものである

△時に相場は雨不足へピンと來た期きは今度の雨は京城や元山の四十五ミリが一番多いのたとか

△強張は抜きにしても一つ全鮮にかけ五十ミリ位の雨が降るとお百姓はホク〳〵だと

京城正米

京城商主側は未だ雨不足楽じに警戒へ殊に水上物は水不足で出廻れないので浮動米もなく、精米筋も依然形勢傍観に當用の外手控へ商狀で相場は強

大豆

大豆全部米不申

正米

	買方	
中限	[illegible]	[illegible]
同	[illegible]	[illegible]
先限	[illegible]	[illegible]
同	[illegible]	[illegible]

株 京城證券株式會社 現株公債債券

京取市場仲買 京城府明治町一丁目 社長 南 源兵衛

株式

依然味なし

前場 七日後場陷りの觀先、今朝は内地の膠着狀態を移して當所も不味の風情を示した。而して商內も愈々寂れ結局前後場止に比し京取十錢高大新同東新十錢高であつた

非常に不氣乘

後場 前場不味の觀先、後場も依然たる不氣乘りで寄付は全部出來不申に終り、引けも京取のみ出來、アトは歩みだけであつた。而して相場も同調の不味を續けた

常限納會は問題ではない 動くのは納會後

相場は依然低迷狀態を脱しかねてゐるが、當限七月十五日限の納會日たる十二日が目前に接近して來たので商人の注目はこれに掘られるやうになつた。當限の取組高は當てはもはや問題視されたもので、なるが、先般における好調によつて買玉は既に建てられ現在では大阪の如き八萬内外に過ぎなくなつてゐる六月二十五日限が最に比しかつたもので、今日迄のところ、これは六月二十五日限の倍に少く、當所の今日迄は殆ど問題とするに足らぬ模様である。

買疲れの氣味

相場は目下低迷圏内にあるが、一氣にアレだけ盛返しそれが既に頭打ちとなつて一遍には此まゝ續いて好調を辿る譯には行かず、更にしてからひなければ相場に勁きを呈けることは前途の期待であらう。と云ふので、目先しも買疲れ狀態に在るのであるだけ相場は途中にあるだけこれが盛々強氣の金秀買東新の大林買であつた

一齊に本日歩 流出入一巡模樣

今朝の代引尻によれば、前日迄あつた逆日歩は一齊になくなり、大新は渡株百三十枚を剰し四十錢の本日歩となつたが、鐘新も亦鐘新も九十枚を剰し本日歩となつた。その他京取の代引尻は七百八十枚と百二十枚を激減した大新並に百枚鐘新が本日歩となつたのは内地からの流入があつたためで、大新の如き約三百枚の渡株を見た。併し内地に對する投資株も引取るもの

今日の手口

相場は依然保合狀態を脱せぬので商內も細り七日後場の出來高一八〇枚、今朝は京取二五〇大新四〇〇鐘新一六〇合計九一〇枚に過ぎなかつた、從つて目立つた商内としては京取の金秀買東新の大林買であつた

は引取られ、渡すもは渡されて了ひ、既に處分一巡と云ふ姿であるので、今後は内地諸所の株の流出入も一巡模様となり、代引尻を中心とする波瀾も少くなるべき形勢である

落葉

雲行にも二百十日前に雨量が如何にも不自然な相場と云ふでも雨の一番も高い相場で買ひ込みが一層と云ふ...

期米

一時盛返し アト保合ふ

前場 今朝は天候の回復に雨不足の買物入込める折柄産地が先物三十圓六十四錢と手堅く寄付いたので一層買氣を刺戟し當限二十六圓六十錢中物二十六圓九十七錢先限二十六圓と休日前の止値より十八錢高に寄付き③④節の賣物に一面は八十九錢を更に再迫りせしも賣の買絶みにアトは再び九十錢臺に盛返し反動に變りなく前狀に双方の氣構で九十一錢から九十錢所の保合ひに前場を終つた

無得に叩かれず

後場 前場引際保合の觀先、後場は先限二十六圓八十九錢と依然たる保合風情で寄付いたが、二節七十九錢と下げ、五節は又八十五錢と跳ね返し此後一節には叩き難い局面を示した

買募ひ中は賣向ふが得策

閑不足と値頃觀で人氣は極端過ぎる程買募しに偏して居た、從つて相場が惡目を見せると益々買ひ一寸直り足に向くと直く追かけて買むと云ふ風潮も改めない、成程夏米の二十六圓臺と云へ近年になか安値であるから無の強い者から

群山筋良く買ふ

中、先二限からず買込で居る群山方面の客筋は雨がバラ〳〵降つたきりで天候が恢復したため雨降不足に前付難の鈍稀へ今朝は賣物を手仕舞をなすと同時にドテン買越しを行ふ向多く京店が迎而良く買込んだのは主に群山筋の買物と見られて居る又同店を根據として多少の賣玉を有する京城筋は遠まず殺一段吹値を狙つて居る模樣であつた

は恰も各匠の角力のやうに見へるだらうし、其所へ雨不足で消付難の問所が多いと來ては强氣ならずとも買つて見たい所、況してや買ひで引拔つて居る者に取つては今にも大きな反撥が出そうなら氣がして買はずに居られないのは當然である。所が相場の場合は此の買人氣に逆行して脚もすると新安値へ崩れんとする。故が即ち考へ所で強氣から見れば如何にも不自然な相場と云ふでもあらうが實ろ人氣に逆行する所に相場其物が何にかを暗示して居るものと觀られるのである、殊に雨不足で前付けが出來ないと云ふても七月中旬までに終了せば收獲上悲觀するに足りないので人氣の買募ふ間は賣向ふが得策だと云ふ玄人筋が多い

今朝の三〇枚以上の手口左の如し

京取 賣方金秀二〇〇田中道七〇 松山五〇▲買方金秀一二〇白井一〇〇
大新 賣方松山一四〇白井二〇〇▲買方松山一二〇正牧七〇新田中道三〇▲
東新 賣方松山一二〇新田九〇白井四〇▲買方大林一八〇松山八〇

仁川在米減少

去る七日現在の仁川在米高は合計九萬六千百〇八叺で前週に比し三千百八十八叺を更に減少せるが、是れは農繁期で奥地の貨物が白米の原料又は玄米として内地へ移出せし結果である、因みに現在高の内譯は左の如し

合格米八萬七千三百四十七叺 外米八千七百六十一叺 白米九百九十叺 粗叺入七千四百八十三叺 俵入五萬三千四百三十七叺 小麥五百二萬八千八百五十七叺 滿洲栗二千五百冊袋 外米九千四百九十六袋であつた

仁川各店俵合 (單位百石)

	買方	
當限	[illegible]	[illegible]
同	[illegible]	[illegible]
中限	[illegible]	[illegible]
同	[illegible]	[illegible]
先限	[illegible]	[illegible]

京城穀物組合建值

雜穀は産地より入荷なきも地場の實行捗々しからず相場は焦付保合を持續する狀態である

▲外米 ミートン蘭貢物二十二圓 蘭貢米二十圓九十錢▲粟 滿洲粟(特)七圓九十錢▲鎖米十一圓八十錢海城十一圓九十錢▲粟二十二錢▲大麥十圓並十圓▲胡麻十圓八十錢▲小豆 滿洲物二十一圓▲高粱八圓▲小麥(沙里院三四十)十七圓八十錢 碎白米 一等碎白米十九圓十錢 碎白米十五圓十錢

保合であつた③三等二十六圓二十錢四等二十五圓九十錢糯玄米③二十四圓六十錢三等白米二十一圓 錢白米二十七圓三十錢精選玄米七圓在來種七錢五厘大豆龍山十九圓二十錢黃海十八圓四十錢金汗十八圓二十錢

仁川正米

③四三十卅六圓 ③四卅五圓卅錢 ⑨四卅四圓七十錢 籾神力五圓四十錢穀神力並一等白米卅八圓七十錢鳥卅六圓五十錢在來種七錢五厘大豆龍山十九圓十十錢大豆卅八圓四十錢

仁川穀物出入 (九日)

	入	出
穀(俵)	四九五	[illegible]
同(籾)	[illegible]	[illegible]
玄米(叺)	三四五	[illegible]
白米(叺)	二九八	[illegible]
大豆(叺)	三二二	[illegible]
雜穀出	[illegible]	[illegible]
白米	三〇六	[illegible]
玄米(叺)	二三九	[illegible]
玄豆(叺)	五〇〇	[illegible]

大阪市中在米高

大阪市中在米高は九日現在で百三十萬四百十十俵と前日の出來高に比較して三千七百六十三俵の減少である

安取粟取引 安東取引所

七日の滿洲粟相場は左の通り

	七月限 前場	八月限 前場	七月限 後場	八月限 後場
寄付	[illegible]	[illegible]	[illegible]	[illegible]
高値	[illegible]	[illegible]	[illegible]	[illegible]
安値	[illegible]	[illegible]	[illegible]	[illegible]
引値	[illegible]	[illegible]	[illegible]	[illegible]
出來高	[illegible]	[illegible]	[illegible]	[illegible]

各地の天氣 九日午前

東京	晴	不川	曇
大阪	晴	群山	曇
神戸	晴	雄基	曇
下關	晴	城津	晴
福岡	曇	元山	晴
仁川	曇	大邱	雨
京城	雨	釜山	雨

雜 (九日)

下關

	前場	後場
先限寄付	[illegible]	[illegible]
止め	[illegible]	[illegible]

桑名

	前場	後場
先限寄付	[illegible]	[illegible]
止め	[illegible]	[illegible]

餅內延べ(九日前場)

釜山(角ケ谷精良)

	寄付	大引	高値	安値
七中	[illegible]	[illegible]	[illegible]	[illegible]
七米	[illegible]	[illegible]	[illegible]	[illegible]
八中	[illegible]	[illegible]	[illegible]	[illegible]
八米	[illegible]	[illegible]	[illegible]	[illegible]

大邱(現物穀良部 出來高力)

	寄付	大引	高値	安値
七中	[illegible]	[illegible]	[illegible]	[illegible]
七米	[illegible]	[illegible]	[illegible]	[illegible]
八中	[illegible]	[illegible]	[illegible]	[illegible]
八米	[illegible]	[illegible]	[illegible]	[illegible]

群山(現物丸七三等 同四等 出來高)

	寄付	大引	高値	安値
七中	[illegible]	[illegible]	[illegible]	[illegible]
七米	[illegible]	[illegible]	[illegible]	[illegible]
八中	[illegible]	[illegible]	[illegible]	[illegible]
八米	[illegible]	[illegible]	[illegible]	[illegible]

大阪棉花

	寄付	止め
前場 當限	[illegible]	[illegible]
先限	[illegible]	[illegible]
後場 當限	[illegible]	[illegible]
先限	[illegible]	[illegible]

大阪綿絲 (二十五センチメートル)

	前場 寄付	同引	後場 寄付	同引
七月限	[illegible]	[illegible]	[illegible]	[illegible]
八月限	[illegible]	[illegible]	[illegible]	[illegible]
九月限	[illegible]	[illegible]	[illegible]	[illegible]
十月限	[illegible]	[illegible]	[illegible]	[illegible]
十一月限	[illegible]	[illegible]	[illegible]	[illegible]
十二月限	[illegible]	[illegible]	[illegible]	[illegible]
一月限	[illegible]	[illegible]	[illegible]	[illegible]

橫濱生絲

	寄付	止め
前場 當限	[illegible]	[illegible]
先限	[illegible]	[illegible]
後場 當限	[illegible]	[illegible]
先限	[illegible]	[illegible]

現物橫濱

現物	[illegible]

鐘平銀(木日)

	前寄	大引	前寄	大引
當限	[illegible]	[illegible]	[illegible]	[illegible]
先限	[illegible]	[illegible]	[illegible]	[illegible]

大阪砂糖 前後場

	寄付	大引
當限 前	[illegible]	[illegible]
後	[illegible]	[illegible]
先限 前	[illegible]	[illegible]
後	[illegible]	[illegible]

京城手形交換高(九日)

枚數	三、三三枚
金額	[illegible]

市中米價標準價

丸キ四等米	二五圓九〇
白米卸値(百キロ)	二一圓〇〇
仁川白米	二八圓五〇

天下一品

日本で一番の醤油は

キッコーマン醤油

推奨の理由
上品で
値も恰好
しかも
最も
親切な
贈り物

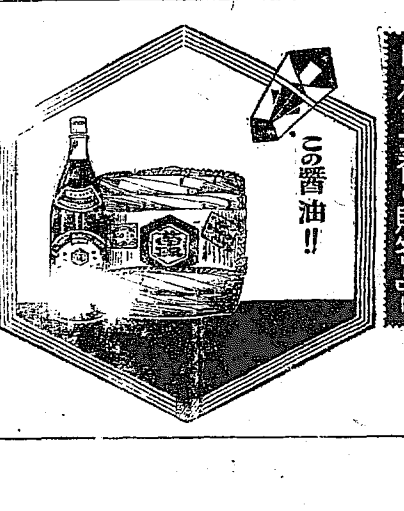

日本で一番の贈答品は

資本金三千萬圓・製造高五十萬石

野田醤油株式會社